Jeudi Saint et la Cène du Seigneur

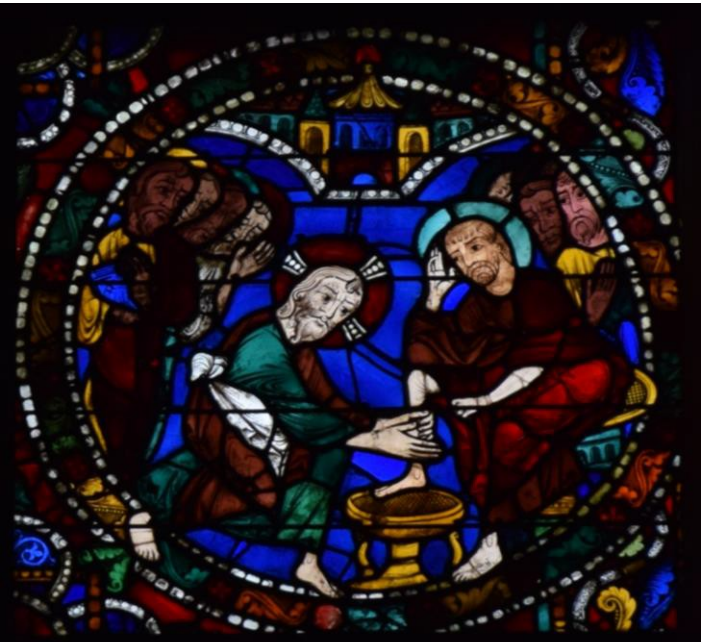

Eglise catholique des Yvelines, Diocèse de Versailles
https://fr.calameo.com/read/006207045e4a4eb3adaef

Préparer :

- Préparer une table de fête (avec une nappe, des fleurs …)
- Partager un bon repas et mettre en valeur le bénédicité et les grâces
- Préparer dans l'après midi du pain azyme (sans levain) à partager lors du repas.
- Préparer une bassine et un linge pour essuyer les pieds

Chaque membre de la famille peut se faire serviteur chacun son tour pendant le repas avec une beau tablier de service.

La Cène étant un mémorial des merveilles de Dieu. Lors du repas, on peut si on le souhaite partager sur une merveille de Dieu pour soi.

Proposition de bénédiction du repas

Nous te bénissons Seigneur toi qui est la source de tout don et de tout bienfait.
Tu as donné à nos premiers parents les bons fruits du jardin à manger.
Puis tu as nourri ton peuple au désert par la manne et les cailles et il n'a manqué de rien.
Ton Fils Jésus a multiplié les pains pour les fils d'Israël et pour les nations païennes.
Aux noces de Cana, il a transformé l'eau en vin pour le festin des Noces.
Au dernier soir de sa vie, il a fait d'un repas le mémorial de son mystère pascal.
Et nous nous souvenons que le prophète Isaïe nous a parlé de la vie éternelle comme d'un grand repas de fête.

Sois béni pour ce repas que nous prenons en ce jeudi saint.
Qu'il nous fasse prendre des forces pour mieux te servir en nos frères et sœurs.
Et que ces nourritures terrestres ne nous fassent pas oublier le pain de vie dont nous nous languissons.
Sois béni, Père par Jésus ton Fils dans l'Esprit saint et répand sur nous ta bénédiction.
Amen

Célébrer

A la fin du repas, on entre dans la prière à proprement parler.

- **On lit l'évangile** -

Évangile de Jésus Christ selon saint Jean 13,1-15

Avant la fête de la Pâque,
sachant que l'heure était venue pour lui
de passer de ce monde à son Père,
Jésus, ayant aimé les siens qui étaient dans le monde,
les aima jusqu'au bout.
Au cours du repas,
alors que le diable
a déjà mis dans le cœur de Judas, fils de Simon l'Iscariote,
l'intention de le livrer,
Jésus, sachant que le Père a tout remis entre ses mains,
qu'il est sorti de Dieu et qu'il s'en va vers Dieu,
se lève de table, dépose son vêtement,
et prend un linge qu'il se noue à la ceinture ;
puis il verse de l'eau dans un bassin.
Alors il se mit à laver les pieds des disciples
et à les essuyer avec le linge qu'il avait à la ceinture.
Il arrive donc à Simon-Pierre, qui lui dit :
« C'est toi, Seigneur, qui me laves les pieds ? »
Jésus lui répondit :
« Ce que je veux faire, tu ne le sais pas maintenant ;
plus tard tu comprendras. »
Pierre lui dit :
« Tu ne me laveras pas les pieds ; non, jamais ! »
Jésus lui répondit :
« Si je ne te lave pas, tu n'auras pas de part avecmoi.»
Simon-Pierre lui dit :
« Alors, Seigneur, pas seulement les pieds,
mais aussi les mains et la tête ! »
Jésus lui dit :
« Quand on vient de prendre un bain,
on n'a pas besoin de se laver, sinon les pieds :
on est pur tout entier.
Vous-mêmes, vous êtes purs, mais non pas tous. »
Il savait bien qui allait le livrer ;
et c'est pourquoi il disait :
« Vous n'êtes pas tous purs. »
Quand il leur eut lavé les pieds,
il reprit son vêtement, se remit à table
et leur dit :
« Comprenez-vous
ce que je viens de faire pour vous ?
Vous m'appelez "Maître" et "Seigneur",
et vous avez raison, car vraiment je le suis.
Si donc moi, le Seigneur et le Maître,
je vous ai lavé les pieds,
vous aussi, vous devez vous laver les pieds les uns aux autres.
C'est un exemple que je vous ai donné
afin que vous fassiez, vous aussi,
comme j'ai fait pour vous. »

– Acclamons la Parole de Dieu.

Parole du Seigneur Jésus

Parole du Seigneur Jésus :
« Je ne vous appelle plus serviteurs,
Je vous appelle mes amis » ;
parole de Jésus Christ.

1 - Le Fils unique s'est fait le Serviteur,
lui qui est le seul Seigneur,
Obéissant jusqu'à la Croix,
pour les hommes du monde entier.

2 - Pour témoigner de Jésus ressuscité,
l'Esprit saint nous est donné :
Il nous enseigne au long des jours
l'Évangile de son amour.

3 - Il nous appelle à le suivre en ce chemin,
lui, le guide et le berger,
Servir ses frères, c'est régner,
se donner, c'est trouver la joie.

4 - Le Fils unique a donné sa vie pour nous,
nous qui sommes des pécheurs ;
A notre table il s'est assis,
son amour purifie nos cœurs.

5 - Le Corps du Christ est rompu
et partagé pour sceller notre unité ;
Un seul Esprit donne la vie
à l'Église de Jésus Christ.

6 - Aucune épreuve ne peut nous séparer
de l'amour de Jésus Christ ;
Nous deviendrons vainqueur du mal
par celui qui nous a aimés.

7 - La liberté que Jésus veut nous donner,
c'est l'Esprit de charité ;
Car toutes choses passeront,
mais l'amour ne passera pas.

Où sont amour et charité

Où sont amour et charité, Dieu Lui-même est présent,
Car l'amour est de Dieu, car Dieu est Amour.

Ce n'est pas nous qui avons aimé Dieu,
Mais c'est Lui qui nous a aimés le premier
Et qui a envoyé son Fils
En victime offerte pour nos péchés.

Si Dieu nous a aimés ainsi,
Nous devons, nous aussi, nous aimer les uns les autres,
Dieu, personne ne L'a jamais contemplé,
Si nous nous aimons les uns les autres, Dieu demeure en nous.

En ceci s'est manifesté l'amour de Dieu pour nous :
Dieu a envoyé son Fils unique dans le monde,
Afin que nous vivions par Lui,
Il nous a donné son Esprit.

Nous avons reconnu l'amour de Dieu pour nous,
Et nous y avons cru;
Dieu est Amour,
Celui qui demeure dans l'Amour, demeure en Dieu.

Il n'y a pas de crainte dans l'Amour,
Le parfait amour bannit la crainte;
Quant à nous, aimons,
Puisque Lui nous a aimés le premier.
Où sont amour et charité, Dieu Lui-même est présent,
Car l'amour est de Dieu, car Dieu est Amour.

Celui qui n'aime pas son frère qu'il voit
Ne saurait aimer le Dieu qu'Il ne voit pas;
Voilà le commandement que nous avons reçu de Lui
Que celui qui aime Dieu, aime aussi son frère.

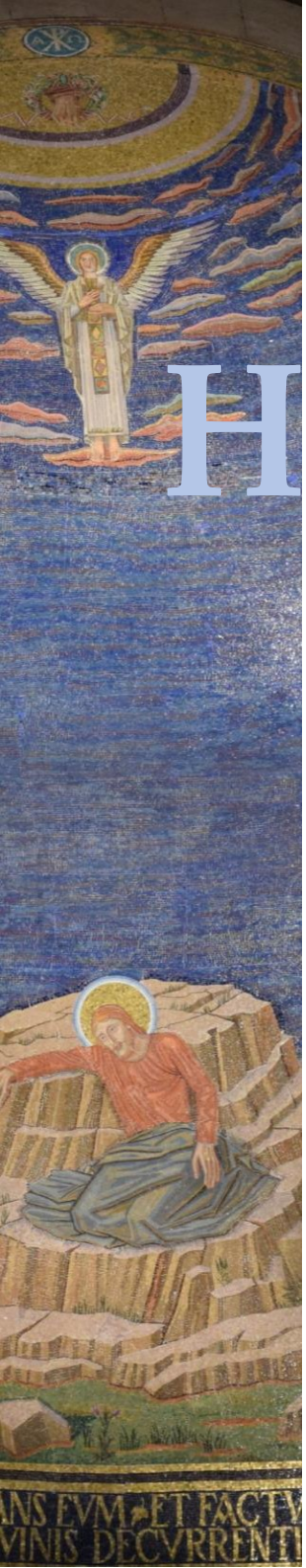

Le tentateur s'approcha et lui dit : « Si tu es Fils de Dieu, ordonne que ces pierres deviennent des pains. » Mais Jésus répondit : « Il est écrit : L'homme ne vit pas seulement de pain, mais de toute parole qui sort de la bouche de Dieu. » Matthieu 4,3-4

Heure sainte à Gethsémani

Nous entrons en tentation avec Jésus dans ce combat contre les ténèbres. Nous souvenant que la Parole de Dieu est une vraie nourriture dans le combat spirituel, faute de pouvoir adorer Jésus en son eucharistie à la suite de la messe du jeudi saint, nous vous proposons ci-après une heure de veille et de prière méditative autour de l'Evangile selon Saint Marc au chapitres 8 et 9. Goûtez la parole, ruminez-là, laissez-vous nourrir et transformer par elle.

Ce texte nous parle de la compassion de Jésus qui nourrit les foules inquiètes de manquer de pain. Sommes-nous affamés d'eucharistie ? Sommes-nous dans la peur ou dans la confiance en cette période de jeûne ?

Ce texte nous questionne sur notre foi : qui est Jésus pour nous ? En lien avec le reniement de Pierre après la Cène, laissons-nous interroger. Quel Messie suivons-nous ?

Ce texte annonce la passion et ce que doit faire un disciple à la suite de son maître. Sommes-nous prêts à aller à la croix avec Jésus ?

Ce texte donne la promesse de la résurrection avec la transfiguration. Laissons-nous questionner sur les signes de vie éternelle que le Seigneur a déjà mis sur notre route et laissons-monter en nous le désir de la résurrection pour nous et pour toute l'humanité.

On peut aussi faire cette heure sainte avec Marguerite-Marie Alacoque
Voir sur notre site : H.S avec sainte Marguerite-Marie ALACOQUE

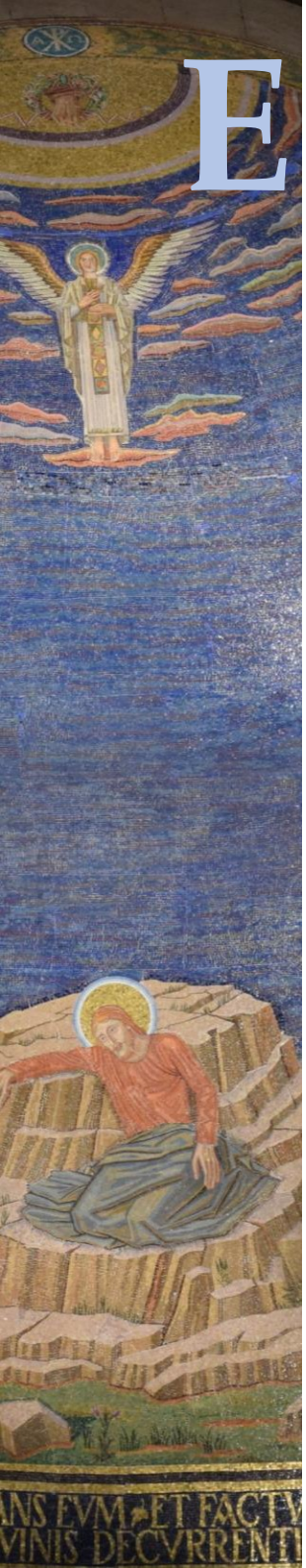

Evangile de Jésus Christ selon Saint Marc

Eglise catholique des Yvelines,
Diocèse de Versailles
https://fr.calameo.com/read/006207045e4a4eb3adaef

En ces jours-là, comme il y avait de nouveau une grande foule, et que les gens n'avaient rien à manger, Jésus appelle à lui ses disciples et leur dit :
« J'ai de la compassion pour cette foule, car depuis trois jours déjà ils restent auprès de moi, et n'ont rien à manger.
Si je les renvoie chez eux à jeun, ils vont défaillir en chemin, et certains d'entre eux sont venus de loin. »
Ses disciples lui répondirent : « Où donc pourra-t-on trouver du pain pour les rassasier ici, dans le désert ? »
Il leur demanda : « Combien de pains avez-vous ? » Ils lui dirent : « Sept. »
Alors il ordonna à la foule de s'asseoir par terre. Puis, prenant les sept pains et rendant grâce, il les rompit, et il les donnait à ses disciples pour que ceux-ci les distribuent ; et ils les distribuèrent à la foule.
Ils avaient aussi quelques petits poissons, que Jésus bénit et fit aussi distribuer.
Les gens mangèrent et furent rassasiés. On ramassa les morceaux qui restaient : cela faisait sept corbeilles. Or, ils étaient environ quatre mille. Puis Jésus les renvoya.
Aussitôt, montant dans la barque avec ses disciples, il alla dans la région de Dalmanoutha.
Les pharisiens survinrent et se mirent à discuter avec Jésus ; pour le mettre à l'épreuve, ils cherchaient à obtenir de lui un signe venant du ciel.
Jésus soupira au plus profond de lui-même et dit : « Pourquoi cette génération cherche-t-elle un signe ? Amen, je vous le déclare : aucun signe ne sera donné à cette génération. »
Puis il les quitta, remonta en barque, et il partit vers l'autre rive.
Les disciples avaient oublié d'emporter des pains ; ils n'avaient qu'un seul pain avec eux dans la barque.
Or Jésus leur faisait cette recommandation : « Attention ! Prenez garde au levain des pharisiens et au levain d'Hérode ! » Mais ils discutaient entre eux sur ce manque de pains.
Jésus s'en rend compte et leur dit : « Pourquoi discutez-vous sur ce manque de pains ? Vous ne saisissez pas ? Vous ne comprenez pas encore ? Vous avez le cœur endurci ?
Vous avez des yeux et vous ne voyez pas, vous avez des oreilles et vous n'entendez pas ! Vous ne vous rappelez pas ?
Quand j'ai rompu les cinq pains pour cinq mille personnes, combien avez-vous ramassé de paniers pleins de morceaux ? » Ils lui répondirent : « Douze.
– Et quand j'en ai rompu sept pour quatre mille, combien avez-vous rempli de corbeilles en ramassant les morceaux ? » Ils lui répondirent : « Sept. »
Il leur disait : « Vous ne comprenez pas encore ? »

Seigneur, par ton eucharistie tu as de la compassion pour notre humanité affamée d'amour infini. Fais grandir en nous la faim de ton corps, véritable pain de vie.
Avec l'eucharistie, nous n'avons peur de rien. Nous pouvons passer sur les autres rives où tu nous envoies :
celles de la mission,
celles de la conversion,
celles de l'au-delà.
Fais que nous ne manquions jamais de ce pain. Fais nous réaliser que tu es là avec nous dans nos traversées.
Viens assouplir nos cœurs endurcis. Donne-nous l'intelligence des choses d'en-haut.

Donne-nous en cette heure sainte de rester éveillés avec toi et de nous laisser éclairer par toi au milieu des ténèbres.

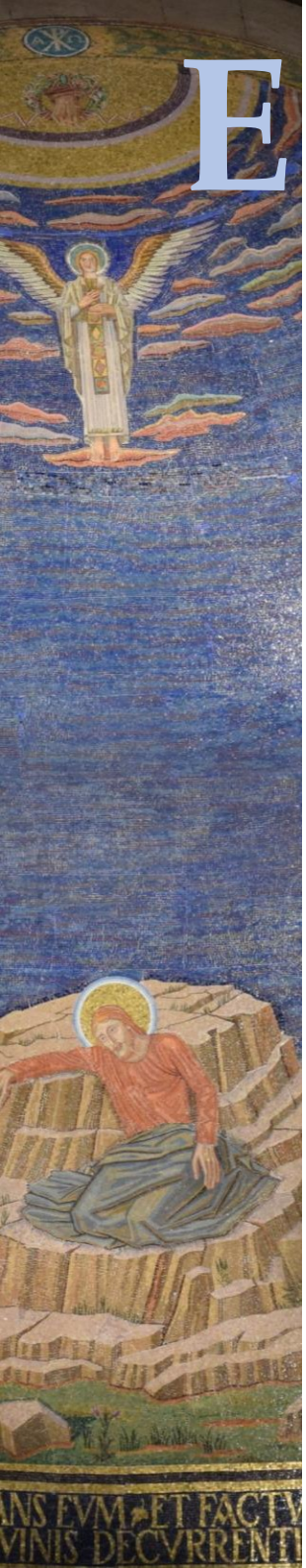

Evangile de Jésus Christ selon Saint Marc

Eglise catholique des Yvelines,
Diocèse de Versailles
https://fr.calameo.com/read/006207045e4a4eb3adaef

Jésus et ses disciples arrivent à Bethsaïde. Des gens lui amènent un aveugle et le supplient de le toucher.
Jésus prit l'aveugle par la main et le conduisit hors du village. Il lui mit de la salive sur les yeux et lui imposa les mains. Il lui demandait : « Aperçois-tu quelque chose ? »
Levant les yeux, l'homme disait : « J'aperçois les gens : ils ressemblent à des arbres que je vois marcher. »
Puis Jésus, de nouveau, imposa les mains sur les yeux de l'homme ; celui-ci se mit à voir normalement, il se trouva guéri, et il distinguait tout avec netteté.
Jésus le renvoya dans sa maison en disant : « Ne rentre même pas dans le village. »
Jésus s'en alla, ainsi que ses disciples, vers les villages situés aux environs de Césarée-de-Philippe.
Chemin faisant, il interrogeait ses disciples : « Au dire des gens, qui suis-je ? »
Ils lui répondirent : « Jean le Baptiste ; pour d'autres, Élie ; pour d'autres, un des prophètes. »
Et lui les interrogeait : « Et vous, que dites-vous ? Pour vous, qui suis-je ? » Pierre, prenant la parole, lui dit : « Tu es le Christ. »
Alors, il leur défendit vivement de parler de lui à personne.
Il commença à leur enseigner qu'il fallait que le Fils de l'homme souffre beaucoup, qu'il soit rejeté par les anciens, les grands prêtres et les scribes, qu'il soit tué, et que, trois jours après, il ressuscite.
Jésus disait cette parole ouvertement. Pierre, le prenant à part, se mit à lui faire de vifs reproches.
Mais Jésus se retourna et, voyant ses disciples, il interpella vivement Pierre : « Passe derrière moi, Satan ! Tes pensées ne sont pas celles de Dieu, mais celles des hommes. »
Appelant la foule avec ses disciples, il leur dit : « Si quelqu'un veut marcher à ma suite, qu'il renonce à lui-même, qu'il prenne sa croix et qu'il me suive.
Car celui qui veut sauver sa vie la perdra ; mais celui qui perdra sa vie à cause de moi et de l'Évangile la sauvera.
Quel avantage, en effet, un homme a-t-il à gagner le monde entier si c'est au prix de sa vie ?
Que pourrait-il donner en échange de sa vie ?
Celui qui a honte de moi et de mes paroles dans cette génération adultère et pécheresse, le Fils de l'homme aussi aura honte de lui, quand il viendra dans la gloire de son Père avec les saints anges. »

Seigneur, nous sommes souvent aveugles. Nous ne voyons pas les chemins du salut. Nous sommes encore remplis de fausses images de Dieu et nous sommes empêchés de te reconnaître.
Viens nous guérir. Viens purifier notre foi.
Avec les catéchumènes nous demandons la foi qui sauve, la foi qui ouvre à la vie éternelle.

Prépare nous à te confesser jusque dans les épreuves. Epargne nous le chant du coq qui révèle nos trahisons, nos manques de foi.
Fais nous entrer dans tes pensées.
Et donne nous la force de pouvoir te suivre jusqu'au bout, jusqu'à la croix.
Sois notre force dans la tentation.
Que ta volonté soit faite en nous et non pas la nôtre.

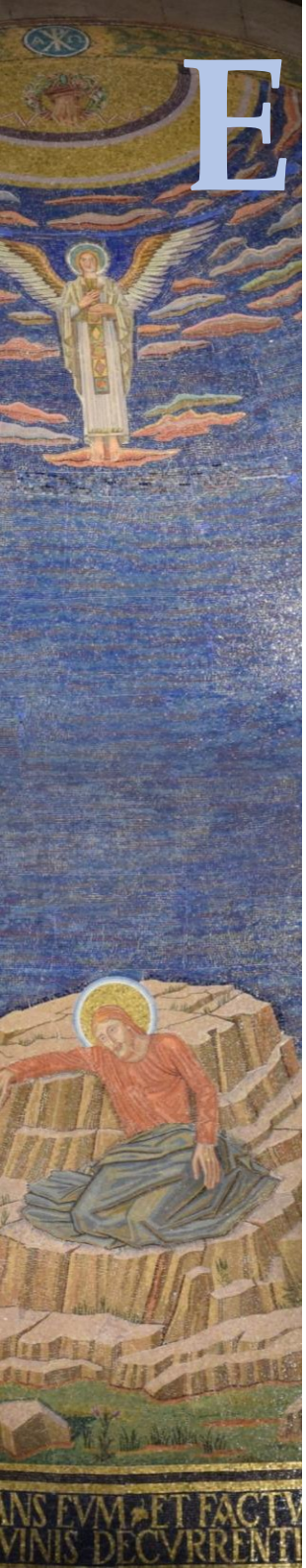

Evangile de Jésus Christ selon Saint Marc

Et il leur disait : « Amen, je vous le dis : parmi ceux qui sont ici, certains ne connaîtront pas la mort avant d'avoir vu le règne de Dieu venu avec puissance. »
Six jours après, Jésus prend avec lui Pierre, Jacques et Jean, et les emmène, eux seuls, à l'écart sur une haute montagne. Et il fut transfiguré devant eux.
Ses vêtements devinrent resplendissants, d'une blancheur telle que personne sur terre ne peut obtenir une blancheur pareille.
Élie leur apparut avec Moïse, et tous deux s'entretenaient avec Jésus.
Pierre alors prend la parole et dit à Jésus : « Rabbi, il est bon que nous soyons ici ! Dressons donc trois tentes : une pour toi, une pour Moïse, et une pour Élie. »
De fait, Pierre ne savait que dire, tant leur frayeur était grande.
Survint une nuée qui les couvrit de son ombre, et de la nuée une voix se fit entendre : « Celui-ci est mon Fils bien-aimé : écoutez-le ! »
Soudain, regardant tout autour, ils ne virent plus que Jésus seul avec eux.
Ils descendirent de la montagne, et Jésus leur ordonna de ne raconter à personne ce qu'ils avaient vu, avant que le Fils de l'homme soit ressuscité d'entre les morts.
Et ils restèrent fermement attachés à cette parole, tout en se demandant entre eux ce que voulait dire : « ressusciter d'entre les morts ».

Eglise catholique des Yvelines, Diocèse de Versailles
https://fr.calameo.com/read/006207045e4a4eb3adaef

Seigneur, donne-nous le désir de ta lumière. Donne-nous le désir de partager ta gloire, cette dignité filiale que tu nous donnes en partage.

Donne-nous d'écouter ta parole avec persévérance : « *A qui irions nous Seigneur ? tu as les paroles de la vie éternelle.* »

Nous ne savons pas vraiment ce que signifie « ressusciter d'entre les morts ». Nous avons du mal à imaginer ce que tu nous promets.
Mais que cette promesse et ta fidélité nous suffisent pour avancer dans la confiance et la joie, même au milieu des difficultés du monde.

Donne-nous de vivre saintement ces jours extraordinaires en y discernant ton amour encore plus extraordinaire.

Tiré du site du diocèse des Yvelines
(Versailles)
https://www.catholique78.fr/priercelebrer/liturgie/la-semaine-sainte-a-la-maison-2020/

Vous trouverez **l'ensemble du livret** proposé
aux chrétiens du diocèse et d'ailleurs.
https://fr.calameo.com/read/006207045e4a4eb3adaef

Notre évêque, Mgr Roland, nous renvoie
volontiers vers ce site.

Nous remercions les personnes qui ont
réalisées l'ensemble du livret.
Que le Seigneur bénisse cette église sœur
qui vient aider notre petite Eglise diocésaine.

QU'EN TOUT, DIEU SOIT BÉNI !